

Diagnóstico de la situación del pueblo indígena Wounaan¹

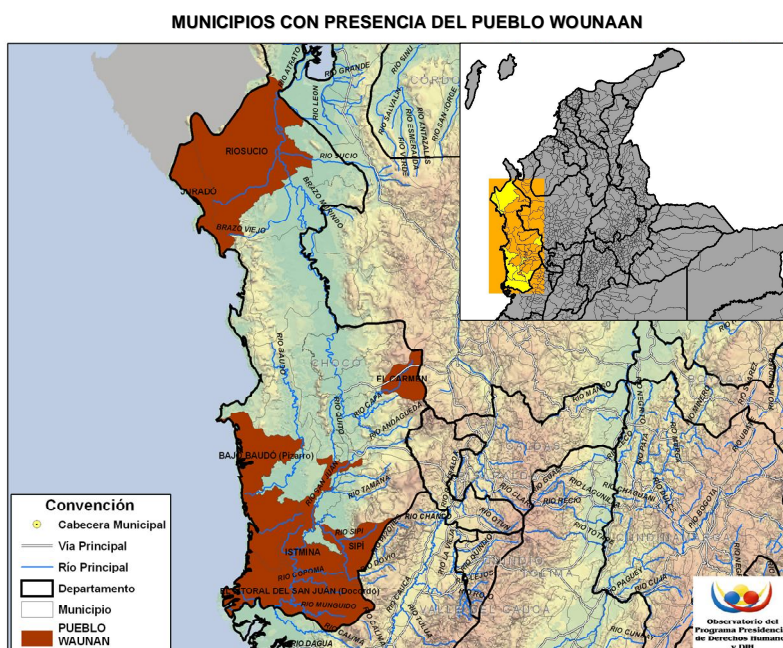

Procesado y geo referenciado por el Observatorio del Programa Presidencial de DH y DIH
Vicepresidencia de la República
Fuente base cartográfica: Dane.

Ubicación geográfica²

- De acuerdo a los registros del Departamento Nacional de Estadística (Dane) en 2005, un total de 44.127 personas manifestaron ser indígenas en el departamento del Chocó, un territorio biodiverso, de selva húmeda, planicies costeras, valles aluviales, serranías y piedemonte cordillerano³. Según esos registros, en el departamento tienen asiento cinco etnias indígenas: Embera, Embera Chamí, Embera Katío, Tule y Waunaan (o Wounaan), grupos que se encuentran divididos en 115 resguardos⁴.

¹ A pesar de que esta etnia también se identifica bajo las denominaciones de *Waunan*, *Wounan*, *Waunana*, *Chanco* o *Noanamá*, entre otras, se decidió escoger la denominación de *Wounaan* por ser esta la utilizada por la Corte Constitucional en su documento de 2009: *Análisis focalizado de la situación de los pueblos indígenas colombianos mayormente afectados por el conflicto armado interno y el desplazamiento forzado*.

² Para efectos del presente informe y teniendo en cuenta los cruces de los territorios señalados por el Ministerio del Interior, el listado de resguardos de Actualidad Étnica y el Igac y la base sobre violaciones a los derechos humanos en contra de los pueblos indígenas de Colombia del Observatorio del Programa Presidencial de Derechos Humanos y DIH, se tomaron como base de estudio 7 municipios, a saber Bajo Baudó, El Carmen de Atrato, el Litoral de San Juan, Itsmina, Juradó, Riosucio y Sipí en el departamento de Chocó.

³ Información reseñada en : http://www.etniasdecolombia.org/grupos_pueblos.asp

⁴ Colombia: una nación multicultural, su diversidad étnica. DNP, Dirección de Censos y Demografía. Mayo de 2007.

- Los Wounaan, denominación que significa *gente*⁵, son un pueblo indígena que habita en la cuenca del bajo San Juan, municipios de Istmina y Pizarro, en el río Curiche, municipio de Juradó y en el río Docampado en territorio colombiano, así como en la comarca Emberá-Wounaan, en Panamá, ubicado en la región del Darién, tierra del río Tuira - el más grande en Panamá - provincia que alberga el segundo gran puente ecológico en Centro América⁶. Son cerca de 9.000 personas⁷ que hablan una lengua proveniente de la familia chocó⁸, origen lingüístico que comparten con la etnia Embera, etnia con la que cohabitan conjuntamente en cierta porción del territorio chocoano.
- Sobre la confluencia de estas dos etnias, se debe anotar que a partir del siglo XVII se produce una continua influencia cultural externa sobre las etnias que habitan esta región que ha incidido fuertemente en la transformación de sus costumbres, formas de organización social y política, de sus sistemas de producción y de creencias. De allí que, como lo afirman algunos antropólogos, se desvirtúe la idea de una cultura indígena Chocó primigenia y se hable más bien de procesos de mayor o menor aculturación, sincretismos y readaptaciones⁹ y que a pesar del origen común de estos dos grupos indígenas, situación confirmada desde la mitología, la lingüística y la etnología, es importante anotar que entre ellos mismos se consideran absolutamente diferentes¹⁰.
- Tomando particularmente la zona chocoana, el territorio donde viven los Wounaan está al sur del departamento, dividido en dos zonas: la primera comprendida por la cuenca del río San Juan, a partir del lugar donde desemboca su afluente, el Bicordó, y siguiendo el curso fluvial hacia el delta, donde se abre en varias bocas para tributar sus aguas al océano Pacífico, y la segunda zona conformada por la

⁵ Además de la bibliografía adicional, cabe mencionar que este diagnóstico tomará principalmente como base el estudio de Álvaro Chaves Mendoza sobre esta etnia en particular, publicado en la serie Geografía Humana de Colombia, cuando se analiza la región del Pacífico. Sin embargo, aunque para este autor, la denominación de esta etnia es *Waunana*, se tomará la denominación *Wounaan* por las razones expuestas en el pie de página No. 1. En: <http://www.lablaa.org/blaavirtual/geografia/geofraf1/habitat4.htm>.

⁶ Graciela Jansasoy - Emberás y Wounaan en el corazón del Darién. En: http://74.125.47.132/search?q=cache:62e9CPKc9R8J:www.grijalvo.com/America_Panama/Graciela_Jansasoy_Emberas_y_Wounaan_en_el_corazon_del_Darien.htm+WOUNAAN&cd=10&hl=es&ct=clnk&gl=co

⁷ Departamento Nacional de Planeación: Los pueblos indígenas de Colombia, 1997. Cabe anotar que para los mismos Wounaan, su población esta actualmente cerca de las 8.000 personas contando tanto Colombia como Panamá. En: Chindio Peña. Wounaan puro hasta la cepa. *Actualización de datos sobre la etnia Wounaan*. En: Actualidad étnica. 17 de junio de 2005.

⁸ Barragán Pardo, Julio Mario. 1983. *El espacio de las contradicciones (la casa waunana, promiscuidad y armonía)*. Bogotá: Universidad de los Andes y Suárez Sandoval, Bertha. 1977. *Los noanamá o waunana del Chocó. Descripción socio-económica y cultural*. Bogotá: Universidad Nacional.

⁹ Pardo, Mauricio. Indígenas del Chocó. En: Introducción a la Colombia Amerindia. 1996.

¹⁰ Villa, William y otros. *Diagnóstico de las comunidades waunana*. Trabajo realizado para la Orewa. Quibdó, 1987. Mecanografiado.

porción costera que comienza en las bocas del San Juan y continúa al norte hasta llegar al río Usarragá¹¹.

- Su tipo de poblamiento tradicional es el lineal disperso, lejos del mar, donde la población se reparte en las cabeceras de las quebradas que van a los ríos, en viviendas localizadas a orillas de las corrientes fluviales donde la vía acuática une a estas casas y permite una fácil comunicación por medio de las canoas, que rompen el aislamiento dentro de la conservación de una privacidad familiar¹². Caseríos o poblados no hay muchos, aunque cabe anotar que por presiones de misioneros y autoridades gubernamentales que buscaban un mayor control del grupo, actualmente ya no existen viviendas de 2 ó 3 tambos como hace treinta o treinta y cinco años sino comunidades con treinta, sesenta, cien o ciento treinta casas con escuelas, teléfonos, puestos de salud y otros servicios¹³.

Sistema de producción

- La economía Wounaan se basa en la agricultura itinerante. Los principales cultivos son el maíz, el plátano y la caña de azúcar y además producen yuca, mafafa, frijol y arroz. Se practica el sistema de *tumba y pudre* para preparar el terreno, labor que corresponde a los hombres, en tanto que el cuidado de la chagra y la recolección de las cosechas es realizado por las mujeres, que también practican la cestería. La pesca en una cantidad importante y la recolección, complementan la dieta. La agricultura es complementada con caza y, en menor grado, con recolección de frutos¹⁴.
- El hombre Wounaan se ha autovalorado como cazador y pescador¹⁵; sin embargo, los animales han mermado para el abastecimiento de carne y la pesca día a día es menor en cantidad. En estas condiciones, el Waunana trabaja diariamente, procurando subsistir con lo que puede obtener de los recursos del medio, mediante las técnicas tradicionales de apropiación de aquellos recursos y creando estrategias para obtener fuentes de ingresos, por medio de las artesanías, que le permitan la consecución de alimentos y objetos en un intercambio comercial con las etnias vecinas¹⁶.
- En cuanto a la división del trabajo, ésta se establece por sexos; el hombre y la mujer se reparten las tareas necesarias para la subsistencia en la selva, de tal manera que las principales necesidades vitales las suple la pareja, tareas que se aprenden desde niños y niñas a partir del juego. Al hombre corresponden la cacería de animales, la pesca, la preparación del terreno, la recolección de

¹¹ Chaves Mendoza, Alvaro. *Grupo indígena Waunana*. En: Geografía Humana de Colombia, Tomo IX. Instituto Colombiano de Cultura Hispánica, Santa Fe de Bogotá, 1992.

¹² Ibid.

¹³ Chindio Peña. *Wounaan puro hasta la cepa*. Op. Cit.

¹⁴ Barragán Pardo, Julio Mario. 1983. *El espacio de las contradicciones (la casa waunana, promiscuidad y armonía)*. Op. Cit. Bogotá: Universidad Nacional.

¹⁵ En Actualidad étnica . http://www.etniasdecolombia.org/grupos_pueblos.asp

¹⁶ Chaves Mendoza, Alvaro. *Grupo indígena Waunana*. Op. Cit.



las cosechas, la elaboración de las canoas, la construcción de la casa, la fabricación de arcos y flechas, la talla de madera y el adiestramiento de los perros para la caza, mientras que a las mujeres les corresponde la cría de los hijos, la preparación de alimentos, el lavado, el mantenimiento de la casa, el acompañamiento del hombre en el proceso agrícola, el tejido de canastos, la elaboración de collares, la preparación y aplicación de la pintura facial y corporal, la costura y la alfarería¹⁷.

Organización sociopolítica

- La estructura social Wounaan está basada en familias extensas - padres, hijos, cónyuges, nietos - en un sistema de parentesco que reconoce parientes tanto por línea paterna como materna. El conjunto de familiares de un individuo es de unos cuatro grados de consanguinidad, lo que constituye una parentela. No hay otro tipo de grupo como linajes o clanes. Según sus normas sociales, está prohibido unirse en matrimonio con algún miembro de la parentela o con alguna persona no indígena¹⁸. En el caso de esta etnia, existe un tipo de organización social relacionado no sólo con la familia extensa, sino también con la zona de residencia: es el de las comunidades, considerando como tales al conjunto de individuos que comparten una misma localidad, que en el caso de esta comunidad es el territorio ribereño de una quebrada o río; así, fuera de la relación consanguínea, se da una relación afectiva y práctica que une a quienes viven cerca¹⁹.
- El control social interno está en manos del jefe de familia, por lo general el más anciano, quien orienta el lugar del asentamiento, asigna terrenos para los miembros de la familia y resuelve aquellos conflictos que son de su injerencia, pues los conflictos generados por delitos culturales son tratados por el respectivo cabildo²⁰.
- En cuanto a la organización política, la figura del cacicazgo, fundamental para la organización en la antigüedad, ante la falta de poder y la poca representación de los intereses de la etnia, colocando por encima los de la corona²¹, comenzó a ser remplazada en los años ochenta por los cabildos locales y zonales, permitiéndoles a las comunidades exigir titulación de tierras, educación, salud, programas de producción y mecanismos legales para enfrentar los conflictos con actores externos que amenazan su territorio. Inicialmente, surgieron los cabildos locales, cuyos miembros son elegidos por la comunidad, escogiéndose, por lo general, a personas jóvenes que saben leer y escribir; manejan la lengua española y que se destacan como líderes. Empero, la dispersión y lejanía de dichos cabildos obligaron a promover los cabildos mayores, buscando cubrir varias comunidades.

¹⁷ Ibid.

¹⁸ En Actualidad Étnica . http://www.etniasdecolombia.org/grupos_pueblos.asp

¹⁹ Chaves Mendoza, Alvaro. *Grupo indígena Waunana*. Op. Cit.

²⁰ En Actualidad Étnica . http://www.etniasdecolombia.org/grupos_pueblos.asp

²¹ Chaves Mendoza, Alvaro. *Grupo indígena Waunana*. Op. Cit.



Aunque la figura del cabildo es esencial para las relaciones externas de la comunidad, en su interior su desarrollo depende altamente de las autoridades tradicionales para establecer formas de control social²².

- Así, anualmente se reúnen todos los miembros de cada una de las diversas comunidades que conforman la etnia, o sea los habitantes de un mismo río o quebrada para elegir las autoridades que los representen; todos los individuos votan: hombres, mujeres y niños y se encargan de elegir tanto al Gobernador o Cabildo, suprema autoridad en la comunidad durante un año, así como a un segundo Gobernador, un Alcalde Mayor, un Alguacil Mayor y cuatro cabildantes²³.
- Ahora bien, en cuanto a la parte religiosa, cabe anotar que los Wounaan se han caracterizado por ser un grupo con un alto sentido religioso, aunque sus relaciones con otras etnias ha permitido intercambios culturales que han producido transformaciones y ciertas aculturaciones con las prácticas occidentales²⁴. En este sentido, el chamán o *benhuna*, al igual que el *Jaibana* para los Embera, cumple un importante papel, guiando la relación con seres espirituales que se conciben ligados a la naturaleza y que pueden controlar la salud y la enfermedad²⁵.
- En esta etnia, para ser *benhuna* no se necesita una predestinación ni existe ningún indicio sobrenatural que determine la dedicación al oficio, pues quien desee serlo debe recurrir a uno ya consagrado y dedicado a la función de servir de intermediario para curar las enfermedades y dirigir las ceremonias durante los rituales de peticiones o agradecimientos a los dioses; el aprendiz acuerda con el maestro un precio para la enseñanza y durante un tiempo de varios años, que varía según el prestigio del chamán²⁶, se dedica al aprendizaje²⁷.

Formas de organización de la etnia

- Ante la presión colonizadora ejercida sobre el territorio indígena por los afrocolombianos, los mineros del interior del país, las grandes empresas madereras y los macro proyectos para la Cuenca del Pacífico adelantado por el Estado, los indígenas han optado por

²² En Actualidad Étnica . http://www.etniasdecolombia.org/grupos_pueblos.asp

²³ Chaves Mendoza, Alvaro. *Grupo indígena Waunana*. Op. Cit.

²⁴ En Actualidad étnica . http://www.etniasdecolombia.org/grupos_pueblos.asp

²⁵ Barragán Pardo, Julio Mario 1983 *El espacio de las contradicciones (la casa waunana, promiscuidad y armonía)* Op. Cit.

²⁶ Este prestigio depende, por una parte, del número de maestros que haya tenido y, por otra, de los éxitos que consiga en su vida de curandero o dañador; por eso el aprendiz, luego de haber recibido todo el conocimiento de su mentor, procura estudiar con otros para acrecentar su sabiduría y se da el caso de algunos que han tenido hasta veinte maestros, varios de ellos pertenecientes a la etnia Emberá y aun a la de los Cuna. En: Chaves Mendoza, Alvaro. *Grupo indígena Waunana*. Op. Cit.

²⁷ Chaves Mendoza, Alvaro. *Grupo indígena Waunana*.



constituir su organización, que cuenta con más de diez años de existencia²⁸.

- Así, a comienzos de los ochenta nace la Orewa (Organización Indígena Regional Embera Wounaan) como organización regional que entra, por un lado, a manejar la relación de las comunidades Embera y Wounaan con el resto de la sociedad y, por el otro, a diseñar políticas y estrategias que permita a las etnias preservarse como grupo. Gracias al trabajo de la Orewa, figuras como la del cacicazgo, fundamentales para la organización, comenzaron a ser remplazadas por los cabildos locales y zonales, permitiéndoles a las comunidades organizarse para exigir la titulación de tierras, entre otros derechos²⁹.

Historia de la etnia

- Según reportes arqueológicos, el territorio chocono y en general gran parte del andén pacífico colombiano, fue dominado en principio por cazadores y recolectores provenientes de Norteamérica³⁰. A pesar de sus diferencias identitarias, los Embera y los Wounaan siguieron procesos similares desde el punto de vista histórico de poblamiento y conquista.
- Aunque la colonización de los territorios de los Embera y Wounaan se inició en 1511, con la fundación de Santa María la Antigua del Darién, fue tan sólo en la última década del siglo XVII que la corona española logró la implementación del sistema de dominación colonial en la región. La tardía incorporación se dio, entre otras razones, por las condiciones geográficas y ambientales adversas y el sistema de organización social de estas etnias que las hizo difíciles de ubicar y centralizar³¹.
- Ante la inminencia de la conquista, los Embera iniciaron un proceso de adaptación, transformando la dinámica social y económica de sus asentamientos, mientras que los Wounaan huyeron hacia las zonas selváticas; de allí que no se hable de una cultura indígena *Chocó* primigenia sino más bien de aculturaciones, sincretismos y readaptaciones en mayor o menor grado, donde el factor preponderante está constituido por las rivalidades y conflictos surgidos con las comunidades negras por la posesión de la tierra, quienes huyendo del trabajo de las minas también se instalaron en las cabeceras de los ríos para ese entonces³².
- Así, a principios del siglo XVII, los misioneros calculaban en 60.000 el número total de indígenas en la región. En 1631 se consideró

²⁸ Tamayo, Jorge. "Situación Económica de las Comunidades Indígenas del Departamento del Chocó". Investigación realizada para el Instituto Colombiano de Bienestar Familiar. Quibdó, mayo de 1991.

²⁹ Ulloa, Astrid. "Kipará: Dibujo y pintura, dos formas Embera de representar el mundo". Monografía de Grado. Universidad Nacional de Colombia. Bogotá, 1989.

³⁰ Tamayo, Jorge. "Las Gentes del Chocó" Colombia Pacífico Tomo II. Pablo Leyva (Editor).

³¹ Carmona, Sergio Iván. "Los Embera, gente de río, de selva y de montaña". Encrucijada de Colombia Amerindia. Instituto Colombiano de Antropología y Colcultura. Bogotá, 1993.

³² Pardo, Mauricio. Indígenas del Chocó. Op. Cit.



pacificado el territorio Wounaan del bajo río San Juan y en 1684 los Embera huyeron de los excesivos tributos y de los trabajos forzados a sitios apartados (territorios de los Cuna, entre Cabo Corrientes y Juradó) con lo cual se inició el cimarronismo indígena, que continuó hasta fines del siglo. Entre tanto los Wounaan se desplazaron a los ríos del sur de Buenaventura (Naya, Yurumanguí, Micay y Saija)³³ y al comenzar el siglo XVIII se encontraban asentados en el bajo San Juan y sus afluentes, así como en los ríos Dagua, Anchicayá y Raposo, formando dos corrientes migratorias evadiendo el sistema colonial opresivo: una hacia el norte a Panamá y otra hacia el sur del río Micay³⁴.

- Sin embargo con la independencia nacional, los procesos colonizadores de estos territorios no cesaron, pues migrantes llegados de Antioquia, Valle y Cauca continuaron la expansión buscando oro, platino y caucho; la presión que ejercieron estos nuevos actores y la relación de estas etnias con los afrocolombianos integrados al sistema de economía mercantil, obligaron a los Embera y Wounaan a replegarse aún más hacia la zona costera, por lo que se volvió a intensificar la explotación de zonas madereras y la extracción de oro, engendrando agudos conflictos entre los mismos indígenas y acelerando la pérdida de su identidad³⁵.

Riqueza geográfica del territorio que habitan

- La región del Pacífico comprende un amplio corredor que configura el occidente del país, con aproximadamente 1.300 kilómetros de longitud y un área de 71.000 Km², equivalentes al 6.2% del territorio nacional. Esta región se sitúa entre las fronteras con Panamá en el norte y el Ecuador en el sur. Esta vasta zona comprende, además, la Serranía de Baudó, del Darién y las cuencas de los ríos San Juan y Atrato, este último afluente del Atlántico en el Golfo de Urabá³⁶.
- A su vez, el departamento de Chocó aporta al país el 69% de la pesca marítima, el 70% de la materia prima para la industria pulpera, el 42.2% de la madera aserrada, el 8.1% del platino, el 18% del oro y el 13.8% de la plata. Además, en Chocó se localizan yacimientos estratégicos para las industrias siderúrgica, electrometalúrgica y aeroespacial y para la producción de energía nuclear como bauxita, manganeso, cobalto radioactivo, estaño, cromo y níquel. Todo lo anterior ha incentivado el desarrollo de una serie de megaproyectos que, al decir de muchos, han generado obvios enfrentamientos entre modelos desarrollistas, que buscaban promover la incursión, movilización y generación de capital y las propuestas comunitarias de

³³ Chaves Mendoza, Alvaro. *Grupo indígena Waunana*. Op. Cit.

³⁴ Ibid.

³⁵ Ibid.

³⁶ Sanchez, Enrique. "Tierra profanada, Grandes proyectos en Territorios Indígenas de Colombia". Onic, Cecoin, 1995.



desarrollo concertado, orientado al bienestar y a la seguridad humana³⁷.

- Es así como la región se ha convertido en el centro de intereses de grupos económicos de la región andina, quienes buscan un mejor acceso al mar y mejores condiciones para el comercio a partir de los puertos del pacífico. De allí la prioridad de mejorar y construir nuevas vías hacia el océano, muchas de las cuales atraviesan los territorios indígenas, tales como el puerto alternativo de Tribugá, e incluso la expansión del curso del río Truandó, afluente del Atrato, para interconectar el océano Pacífico con el mar Caribe³⁸.
- Paralelamente, diferentes estudios revelan que el Pacífico colombiano conserva todavía aproximadamente tres cuartas partes de su área cubierta por selva tropical, es decir, 5.4 millones de hectáreas. Se estima que de las 45 mil clases de plantas que registra el país, la región posee alrededor de 8 mil especies. No en vano la región es considerada como uno de los puntos geográficos a preservar. No obstante, la integración de la región a la economía de mercado nacional se configura en la principal amenaza para mantener el equilibrio ambiental de la selva, garantizando la preservación de las comunidades indígenas y afrocolombianas que allí habitan³⁹.
- Ahora bien, tomando como específico el territorio habitado por los Wounaan, cabe anotar adicionalmente que las cabeceras del San Juan son ricas en oro y plata de aluvión y tienen yacimientos de platino que presentan un potencial económico incalculable; en sus orillas, se encuentran áreas con pastos y la selva que lo circunda es una notable reserva maderera. A los lados de este río, y de los otros ya nombrados, hay fajas de suelos aluviales, compuestos de lodo, arena y arcilla, que son excelentes para la agricultura porque contienen fósforo, potasio y nitrógeno, que son buenos nutrientes para las plantas, y el ecosistema se complementa con gran variedad de especies tanto de la fauna terrestre y fluvial, así como de la flora, lo que hace a esta región rica en recursos naturales⁴⁰.
- Además, dentro de este panorama, cabe anotar que los Wounaan, al igual que los Embera, perciben los conceptos de territorio y frontera no únicamente desde el punto de vista espacial sino temporal, en torno a la movilidad de la población, la variación periódica de los lugares de vivienda, la rotación de lotes de cultivo y el aprovechamiento estacional y cotidiano de los recursos de caza, pesca y recolección, que atiende también la territorialidad de las especies naturales y sus ciclos reproductivos. Para estas etnias, el

³⁷ Datos de la Defensoría del Pueblo aportados en: Osorio, Luis Carlos. Conflicto en el Chocó: Talanquera nada pacífica. Fundación Hemera. En: Informe Nacional de Desarrollo Humano, 'El Conflicto, callejón con salida'. Bogotá, 2003.

³⁸ El Espectador, 1997. Citado por Jaime Arocha en Geografía Humana de Colombia, Tomo VI de 1998. "Los Afrocolombianos".

³⁹ Sanchez, Enrique. "Los pueblos indígenas del Pacífico frente a la encrucijada del desarrollo". En "Tierra Profanada". Disloque Editores. Derechos Reservados Onic, Cecoin y GhK. Bogotá, 1995.

⁴⁰ Chaves Mendoza, Alvaro. *Grupo indígena Waunana*. Idem.



territorio constituye una articulada unidad que se posee comunitariamente y toda a la vez⁴¹.

- Actualmente, se debe constatar que según el DNP, a pesar del reconocimiento territorial logrado en el Pacífico, al ser legalizados 95 resguardos de tierras sobre un área de 1.254.521 hectáreas, quedan cerca de diez mil indígenas que todavía no tienen este amparo legal y muchas familias siguen teniendo, con terceros no indígenas, conflictos de tierras y disputas por el acceso que éstos pretenden ejercer sobre los recursos naturales, especialmente las maderas y el oro⁴².

Presencia de cultivos ilícitos en la zona habitada por los Wounaan

- Las primeras plantaciones de coca en Chocó datan de los ochenta y en ese entonces se trataba de cultivos esparcidos y ocultos en las montañas de los que prácticamente no existían registros y que eran custodiados por los grupos guerrilleros que controlaban la zona; el ingreso de las autodefensas en la región en los noventa desató una disputa territorial con la insurgencia, que fue el principal origen del desplazamiento de población en el departamento; sin embargo, la desmovilización de las estructuras de autodefensa no disminuyó la confrontación en la zona, pues nuevos actores como el cartel del norte del Valle, cocaleros desplazados de otras regiones del país, (Putumayo, Caquetá, Cauca y Nariño) y nuevas bandas emergentes, entraron en el escenario de la confrontación, lo que agudizó aún más los niveles de violencia y incrementó los registros de desplazamiento forzado en la región⁴³.
- Así, la presencia de cultivos ilícitos, al igual que los intereses comerciales en los recursos naturales ubicados en sus territorios han exacerbado la violencia contra el pueblo indígena Wounaan.

Presencia de cultivos ilícitos en la región habitada por los Wounaan
2003 – 2008

DEPARTAMENTO	MUNICIPIO	2005	2006	2007
CHOCO	BAJO BAUDO	332	82	353
	ISTMINIA	196	210	205
	LITORAL DEL BAJO SAN JUAN	2	3	11
	RIO SUCIO	0	0	0
	SIPI	150	248	28
TOTAL HECTAREAS		680	543	597

Fuente: Simci

Procesado por: Observatorio del Programa Presidencial de DH y DIH, Vicepresidencia de la República

⁴¹ Vargas, Patricia. *Conquista tardía de un territorio aurífero: la reacción de los Embera de la cuenca del río Atrato a la conquista española*. Facultad de Humanidades y Ciencias Sociales. Universidad de los Andes. Bogotá, 1984.

⁴² Arango, Raul y Sanchez, Enrique. *Los Pueblos Indígenas De Colombia*. Departamento Nacional De Planeación. 1988.

⁴³ Amira, Armenta. *Coca y violencia en el Choco Biogeográfico*. Enero 2006. En: http://www.tni.org/detail_page.phtml?&act_id=488&menu=05b

- Con respecto a la presencia de cultivos ilícitos en la zona, se debe mencionar que entre 2006 y 2007, se presenta un aumento del 9% en el número de hectáreas cultivadas. No obstante, la cifra de 2007 es inferior a la que se reportó en 2005, año en el cual se registró el mayor número de hectáreas cultivadas durante los tres años.
- Asimismo, se debe anotar que el municipio de Itsmina (Chocó), ha registrado presencia de cultivos de coca durante todo el periodo⁴⁴ y se presentan aumentos en este municipio y en Bajo Baudó entre 2005 y 2007, ambos ubicados en el sur de Chocó.

Presencia de grupos armados en la zona

- Por ser una zona selvática de difícil control y acceso para las instituciones del Estado, dicha región ha sido utilizada por los grupos armados ilegales como zona de refugio y adiestramiento, así como para el establecimiento de negocios legales e ilegales (como el de extracción ilegal de recursos forestales y mineros y siembra de cultivos ilícitos)⁴⁵.
- De igual forma, por su importancia geoestratégica que permite la comunicación con la Costa, la frontera con Panamá y el interior del país (específicamente con los departamentos de Córdoba, Antioquia, Risaralda y Valle del Cauca)⁴⁶, dicha región se constituye en un corredor importante para las estructuras armadas irregulares, quienes lo utilizan para el tráfico de armas y drogas⁴⁷.
- Desde mediados de la década de los años setenta, en la región se establecieron las Farc y el ELN; no obstante, hasta mediados de la década de los noventa, la zona se constituía más en un escenario de retaguardia que de confrontación⁴⁸.
- Sin embargo, a partir de 1996, con la llegada de los grupos de autodefensa y el incremento de las operaciones militares por parte de la Fuerza Pública contra las Farc, la dinámica de la región se transformó, y comenzaron a registrarse enfrentamientos entre las

⁴⁴ Informe de la Oficina contra la droga y el delito de Naciones Unidas. Estadísticas municipales censo 2007. Pág. 41.

⁴⁵ En: Diagnóstico Departamental sobre el departamento de Chocó. Elaborado por el Observatorio del Programa Presidencial de DH y DIH, Vicepresidencia de la República. 2003-junio 2007
http://www.derechoshumanos.gov.co/observatorio_de_DDHH/departamentos/2007/choco.pcf.

⁴⁶ Se identifican cuatro corredores sobre los cuales se libran disputas entre grupos armados ilegales: a) Antioquia – Juradó (límite con Panamá), a través de los ríos Jiguamiandó y Salaquí. b) Valle del Cauca, Eje Cafetero – Litoral del San Juan (límite con el mar Pacífico), a través de los ríos Garrapatas, Sipi y San Juan. c) Interior del país – Bahía Solano. d) Puerto Buenaventura – Bajo Baudó – Antioquia o Panamá, a través de vías marítimas, la serranía del Baudó y el río Atrato.

⁴⁷ En Diagnóstico Departamental sobre el departamento de Chocó. Elaborado por el Observatorio del Programa Presidencial de DH y DIH, Vicepresidencia de la República. 2003-junio 2007
http://www.derechoshumanos.gov.co/observatorio_de_DDHH/departamentos/2007/choco.pcf.

⁴⁸ Ibid.



estructuras guerrilleras y las autodefensas y entre dichos grupos armados ilegales (en especial las Farc) y las Fuerzas Armadas.

- Las Farc hacen presencia en la zona con el bloque Noroccidental José María Córdoba (frente 57), el bloque Nororiental (frente 34), la compañía Aurelio Rodríguez y el bloque Móvil Arturo Ruiz. El frente 57 actúa en los municipios de Juradó y Riosucio y se dedica al tráfico de alcaloides y armamento; el frente 34 y la compañía Aurelio Rodríguez se dedican a desarrollar actividades de extorsión, secuestro y narcotráfico, mientras que el bloque Móvil Arturo Ruiz, se dedica al tráfico de estupefacientes, actuando, con apoyo del frente 30, sobre los ríos San Juan, Sipí y Garrapatas, que pasan por los municipios de Sipí, Itzmina y Medio San Juan⁴⁹.
- Por su parte, el ELN se encuentra ubicado en la región con los frentes Ernesto Che Guevara, Manuel Hernández El Boche y Resistencia Cimarrón. Entre sus principales acciones están la extorsión a enclaves mineros, madereros y cocaleros, junto con la realización de retenes ilegales y ataques al transporte público y privado sobre las vías Quibdó–Medellín y Quibdó–Pereira⁵⁰.
- De otro lado, las autodefensas hicieron presencia a través del bloque Élmer Cárdenas, que llegó desde el Urabá antioqueño; el bloque Pacífico, que hizo presencia en el departamento a través del frente Héroes del Chocó (al mando de Francisco Javier Zuluaga Lindo alias *Gordolindo*) y el bloque Calima (que fue encabezado por Ever Veloza García, alias *HH*).
- Los grupos de autodefensas hicieron presencia en la zona hasta mediados de 2006, periodo en el cual culminan los procesos de desmovilización que comenzaron en 2004, cuando los hombres del bloque Calima dejaron las armas, posteriormente en agosto de 2005 se desmoviliza el bloque Pacífico, y finalmente el bloque Élmer Cárdenas, abandona el escenario de la confrontación armada en 2006, con la desmovilización de sus hombres en los municipios de Necoclí (Antioquia), en abril; en Turbo (Antioquia) en mayo y en Ungía (Chocó), en agosto⁵¹.
- En la actualidad, se ha registrado la presencia de bandas criminales al servicio del narcotráfico que se conformaron posteriormente a las desmovilizaciones. De esta forma, se han conocido de las acciones desarrolladas por el grupo criminal denominado *Águilas Negras* (que hacen presencia al norte), y los *Rastrojos* (que se ubican en el sur del departamento, en el Medio y Alto Baudó, en el Medio San Juan y en Istmina), los cuales buscan ejercer dominio sobre el suroccidente del Chocó, desde el Valle del Cauca hasta la Costa Pacífica, para poder movilizarse y proteger las rutas de comercialización de alcaloides y armas⁵².

⁴⁹ Ibid.

⁵⁰ Ibid.

⁵¹ Ibid.

⁵² Ibid.



- En resumen, se puede entrever un panorama problemático para el departamento de Chocó en términos de la confrontación armada y de su impacto sobre la población civil. La existencia de una amplia gama de actores armados irregulares, la proliferación de la empresa ilegal del narcotráfico y las enormes rentas que representa este negocio para los grupos armados ponen en entredicho la estabilidad de la región y han producido numerosas violaciones a los derechos humanos e infracciones al DIH.

Presencia de las Fuerzas Militares en la zona

- En la actualidad, se encuentran operando el Batallón de Infantería No. 12, Alfonso Manosalva Flórez, el Comando de Infantería de Marina del Pacífico, la Fuerza de Tarea del Darién, la Fuerza de Tarea del Atrato, las Brigadas III (con jurisdicción sobre los municipios de San Juan, Novitá y Sipí), la Br. XV (que se encuentra activa desde 2007 y cuya jurisdicción se extiende sobre 20 municipios del departamento) y la XVII (que tiene como jurisdicción el norte del departamento y el Urabá Antioqueño). Asimismo, la región cuenta con los Batallones de Contraguerrillas No. 100 y 101.
- En cuanto a la Policía, hacen presencia la Departamental de Chocó, la Departamental de Urabá que cubre Acandí, Riosucio y Belén de Bajirá, y la Departamental del Valle con jurisdicción en San José del Palmar.

Contexto general de la situación en la región habitada por la etnia Wounaan

A continuación, se presenta un diagnóstico general de la situación de la confrontación armada y derechos humanos en los municipios de Bajo Baudó, El Carmen de Atrato, el Litoral de San Juan, Itsmina, Juradó, Riosucio y Sipí en el departamento de Chocó, los siete municipios donde están asentados los Wounaan.

Intensidad de la confrontación

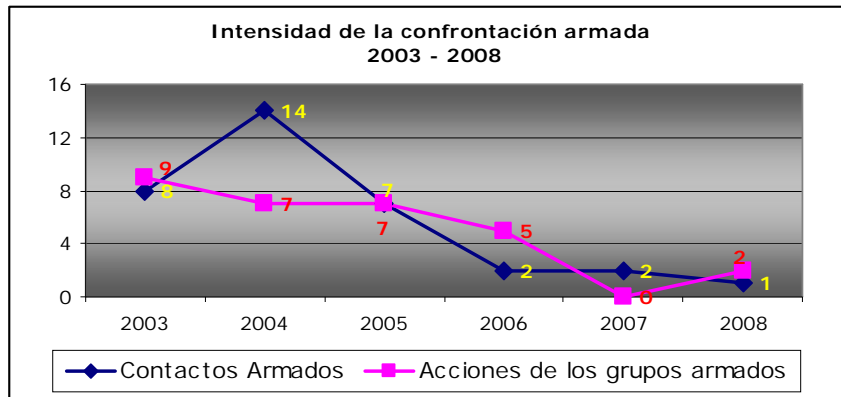

Fuente: Boletines diarios del Das

Procesado: Observatorio del Programa Presidencial de DH y DIH, Vicepresidencia de la República.



OBSERVATORIO DEL PROGRAMA
PRESIDENCIAL DE DERECHOS
HUMANOS Y DIH

- Entre 2003–2008, en Chocó se registraron un total de 166 combates frente a 148 acciones de los grupos armados ilegales y en la región habitada por los Wounaan, se concentraron el 20% tanto de los contactos armados como de las acciones desarrollados en el departamento, con 34 combates y 30 acciones, respectivamente.
- En Chocó, durante los tres primeros años del periodo de estudio, tanto los contactos armados por iniciativa de las Fuerzas militares como las acciones de los grupos armados dibujan la misma curva. No obstante, la dinámica de la confrontación departamental cambió entre 2006 y 2007, cuando los contactos superan las acciones cometidas por las organizaciones ilegales. Finalmente, en 2008, las acciones vuelven a sobrepasar los combates con 12 y 8 respectivamente.
- En cambio, en la región de los Wounaan, a excepción de 2004 y 2007, la iniciativa armada está asumida por los grupos armados irregulares.
- Los niveles más dinámicos de la confrontación armada se presentan entre 2004 y 2005 en el departamento cuando se registran 36 y 35 contactos frente a 37 y 35 acciones en los dos años considerados. Por su parte, en la región son los años 2003 y 2005 los que registraron los puntos más álgidos en la intensidad de la confrontación, siendo 2003, el año en el cual se presentaron mayoritariamente las acciones de los grupos irregulares (9) y 2004, cuando se desarrollaron el mayor número de contactos armados (14).
- Asimismo a partir de 2005, se puede observar una tendencia decreciente tanto para los combates como para las acciones. No obstante, se debe resaltar que en 2006 y 2008 las acciones superan a los contactos armados.
- Durante 2003-2008, los municipios de El Carmen de Atrato e Itsmina (Chocó), fueron los lugares donde se concentró la ocurrencia de los eventos de la confrontación armada, en la medida en que se presentaron para el primero, 18 combates y 14 acciones y para el segundo, 6 contactos armados y 7 acciones.
- Asimismo, durante los 6 años estudiados, las Farc, el ELN y los grupos de autodefensas, fueron los grupos armados más combatidos, con 13 y 6 contactos armados para cada uno de los dos últimos.
- Por su parte, los actos de terrorismo y los hostigamientos fueron las acciones de violencia a la que recurrieron con más frecuencia las estructuras ilegales con 14 y 8 respectivamente; no obstante, la piratería terrestre también fue una de las acciones más utilizadas por los grupos irregulares (6).
- Las Farc y el ELN fueron los grupos armados ilegales a quienes se les atribuyeron el mayor número de las acciones, siendo el primero el responsable de 11 de las 30 acciones registradas en el periodo y el segundo el autor de 9 de los casos.
- Dichas acciones de sabotaje podrían responder al cambio de la estrategia de las estructuras guerrilleras, las cuales con el ingreso de la Fuerza Pública y para contrarrestar a los grupos de autodefensas,



transformaron su forma de operar, conformando pequeños grupos de combatientes encargados de realizar operaciones relámpagos e infiltrando milicianos en los cascos urbanos, para identificar a los supuestos colaboradores de las autodefensas y de la Fuerza Pública⁵³.

Homicidios

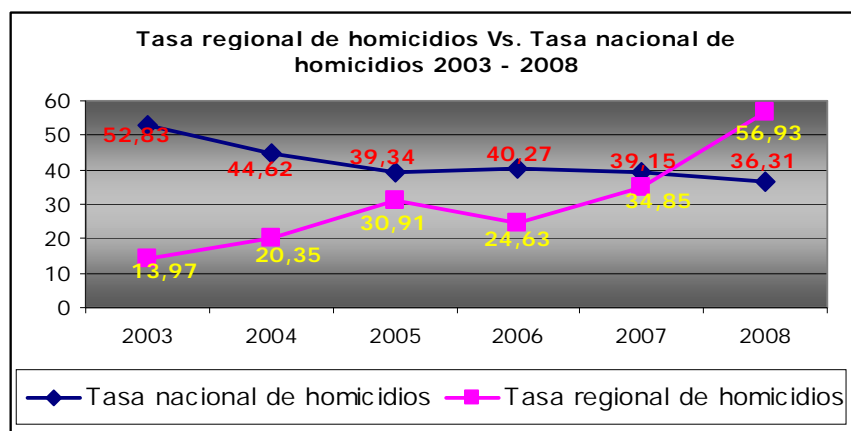

Fuente: Cic – Policía Nacional

Procesado por: Observatorio del Programa Presidencial de DH y DIH, Vicepresidencia de la República

- Entre 2003–2008, la tasa de homicidio regional estuvo por debajo del promedio departamental hasta 2007, año en el cual, la situación de la zona se deterioró en comparación con la del departamento en general.
- En así como en 2007, la tasa de homicidio de Chocó se ubicó en 24.42 hpch, mientras que la de la región fue del 34.85 hpch. En 2008, la tasa departamental fue de 33.61 hpch y la de la zona fue del 56.93 hpch.
- Si se compara la tasa regional de homicidio con la tasa nacional, se puede observar que la tasa regional siempre se ubicó por debajo del promedio nacional, salvo en el último año. Lo anterior podría explicarse porque en principio la región estudiada no era un escenario de confrontación armada, sino más bien una zona utilizada por los grupos armados irregulares para el abastecimiento y el repliegue de los combatientes.
- No obstante a lo anterior, es importante resaltar que desde 2003 la tasa regional de homicidio registra una tendencia creciente, con excepción del año 2006, pasando de 13.97 hpch en 2003 a 56.93 en 2008.
- Dicha tendencia parece ser entre otros el resultado del cambio de la dinámica en la región, que con la incursión de las autodefensas a finales de la década de los noventa, se transformó en un escenario de confrontación y disputa por el control territorial.

⁵³ En: Informe de Riesgo No. 006-07a.I. del 9 de marzo de 2007.

- En términos absolutos, durante los seis años estudiados, se reportaron un total de 195 homicidios, siendo los años 2007 y 2008 los que presentaron el mayor número de asesinatos con 40 y 66 respectivamente.
- Como ocurrió con la tasa regional de homicidio, la tendencia en cuanto al número absoluto de asesinatos también fue creciente desde el inicio del periodo. Es así como se registró un aumento del 32% entre 2003 y 2004, pasando de 13 a 19; en 2005 los homicidios nuevamente crecieron, esta vez en un 53%, cuando llegaron a 29. En 2006, se registró un leve descenso (4%), dado que en ese año los asesinatos fueron 28, sin embargo, los dos años siguientes, los homicidios volvieron a crecer en un 30 y un 65% respectivamente, con 40 y 66 asesinatos.
- Los municipios de Istmina, Riosucio y Bajo Baudó (Chocó), fueron los lugares donde se concentraron mayoritariamente los asesinatos del periodo con 108, 31 y 27 casos respectivamente.
- La grave situación de esos municipios se podría explicar en un primero momento por los enfrentamientos que libraron los grupos de autodefensas y las Farc, por controlar el territorio y posteriormente por la disputa entre estos últimos y las bandas delincuenciales al servicio del narcotráfico que se conformaron con posterioridad a los procesos de desmovilización, es decir, desde finales de 2006.
- De otro lado, el interés de las estructuras armadas en dichos lugares radica en la importancia geoestratégica de los mismos, dado que estos territorios se constituyen en importantes corredores de movilidad que permiten la comunicación con el mar Pacífico, el eje Cafetero y el Valle del Cauca, así como por los recursos naturales y mineros y actividades de narcotráfico que se desarrollan en la zona.

Masacres

Masacres en la región habitada por los Embera Wounaan 2003 - 2008

DEPARTAMENTO	MUNICIPIO	2006		2007		2008	
		Víctimas	Caso	Víctimas	Caso	Víctimas	Caso
CHOCÓ	BAJO BAUDO	0	0	0	0	8	2
	EL LITORAL DEL SAN JUAN	0	0	0	0	4	1
	ISTMINA	0	0	6	1	0	0
	RIOSUCIO	13	1	0	0	0	0
Total General		13	1	6	1	12	3

Fuente: Cic – Policía Nacional

Procesado por: Observatorio del Programa Presidencial de DH y DIH, Vicepresidencia de la República

- Durante el periodo analizado, en el departamento del Chocó ocurrieron 7 masacres que arrojaron un total de 40 víctimas. De los anteriores, 71 % de los casos de masacres (5) tuvieron lugar en la

región habitada por los Wounaan, con un saldo de 31 víctimas, que equivalen al 78% de total de las víctimas registradas en Chocó.

- El hecho más destacable de los cinco considerados en la región es el que ocurrió el 12 de julio de 2006 en Riosucio (Chocó), cuando según el informe de riesgo No. 031 – 06, presuntos guerrilleros del frente 57 de las Farc incursionaron en un campamento de aserradores ubicado sobre el río Truandó, vereda Jagual, de donde se llevaron de manera obligada, río arriba, a todo el personal que se encontraba en el campamento, asesinando en el camino a por lo menos 11 personas.
- Con respecto a los 4 casos restantes, uno tuvo lugar el 17 de octubre de 2007, en Itsmina (Chocó), cuando un grupo armado no identificado asesinó a 6 personas que se encontraban registradas como desplazadas, y habían llegado a trabajar a una mina de oro⁵⁴, mientras que los otros tres casos se reportaron en 2008, constituyéndose este año en el que registró el mayor número de masacres durante el periodo que arrojaron 12 víctimas.
- Los hechos reportados en 2008 acaecieron el 2 y 26 de mayo y el 14 de diciembre, en los municipios de Bajo Baudó (2) y el Litoral de San Juan (1). Hasta el momento, no se ha identificado el responsable de los mismos.

Secuestros

Secuestros por municipios en la región habitada por los Embera Wounaan 2003 - 2008

DEPARTAMENTO	MUNICIPIO	2003	2004	2005	2006	2007	2008	Total general
CHOCO	BAJO BAUDO	0	1	1	3	0	1	6
	EL CARMEN DE ATRATO	2	0	8	2	2	0	14
	JURADO	0	0	4	0	0	0	4
Total general		2	1	13	5	2	1	24

Fuente: Fondelibertad

Procesado: Observatorio del Programa Presidencial de DH y DIH, Vicepresidencia de la República

- Entre 2003–2008, se registraron un total de 24 secuestros en la región donde se ubican los territorios de los Embera Wounaan, cifra que representa el 14% del total de secuestros ocurridos en el departamento de Chocó en dicho período (176).
- 2005 y 2006 fueron los años en las cuáles se registraron mayoritariamente los plagios con 13 y 5 hechos respectivamente.
- Los municipios donde se concentraron la mayoría de los secuestros del periodo fueron Bajo Baudó (6) y El Carmen de Atrato con (14).
- Las Farc y el ELN fueron los grupos armados a quienes se les atribuyeron mayoritariamente la ejecución de los plagios con 14 y 5 hechos respectivamente.

⁵⁴ En: http://www.acnur.org/index.php?id_pag=6930

Desplazamiento forzado

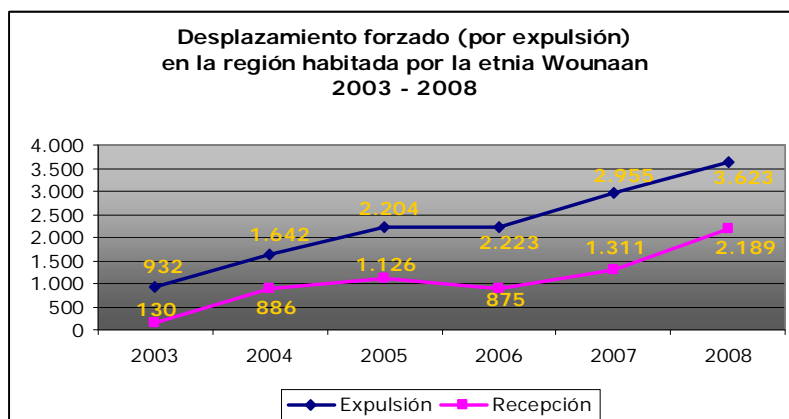

Fuente: Sipod-Acción Social

Procesado: Observatorio del Programa Presidencial de DH y DIH, Vicepresidencia de la República.

- Entre 2003 y 2008, la Agencia Presidencial para la Acción Social y la Cooperación Internacional reportó un total de 13.579 personas desplazadas en los siete municipios ya mencionados, los cuales constituyen el 25% del total de expulsiones presentadas en Chocó para dicho período, con 54.178 personas obligadas a salir de su hogares.
- En dicho período, se presentó un aumento significativo de 289% en el número de personas que se vieron obligadas a salir de sus hogares en el territorio habitado por los Wounaan, al pasar de 932 en 2003 a 3.623 en 2008. En estos seis años, el pico en materia de expulsión tuvo lugar en el último año considerado, presentando durante los años anteriores, un nivel ascendente constante.
- En el período considerado, la mayoría de los desplazamientos se concentró en los municipios de Itsmina (34% con 4.654 personas), Riosucio y Bajo Baudó (21% cada uno con 2.887 y 2.799 personas respectivamente), que sumados constituyen el 76% de los registros de expulsión de la región.
- En cuanto a la recepción, entre 2003 y 2008 un total de 6.517 personas llegaron a los siete municipios comprendidos en la región estudiada, cifra que frente a las 31.594 personas recibidas en todo el departamento en esos seis años, representa un 21% del total.
- Al igual que en la problemática de expulsión, para el tema de recepción se presentó un aumento considerable en los registros, al pasar de 130 en el primer año a 2.189 personas en el último. En estos seis años, los municipios eminentemente receptores fueron Itsmina (56% con 3.672 personas) y Bajo Baudó (27% con 1.729 registros) que constituyen el 83% del total de recepción en la región.
- A pesar de que tanto la expulsión como la recepción presentaron aumentos, las cifras de expulsión doblan en registros a las de recepción, por lo que esta tendencia podría sugerir que la tendencia al desplazamiento en la región es de tipo interdepartamental, donde las personas desplazadas forzosamente no buscan refugio en lugares



vecinos, sino en lugares alejados de la confrontación, aunque cabe resaltar que parece ser que una mínima parte de la población se queda en lugares circunvecinos, tal y como lo indica el hecho de que los lugares con más altos niveles de expulsión y recepción sean los mismos, son los casos de Itsmina y Bajo Baudó.

- Respecto de la forma en que la población se desplazó de manera forzosa entre 2003 y 2008, mientras que en Chocó de las 54.178 personas desplazadas, 23.100 lo hicieron de manera masiva, en estos municipios, de los 13.579 registros de expulsión, 4.175 correspondieron a desplazamientos masivos, cifra que representa el 18% del total de desplazamientos masivos a nivel departamental.
- De los desplazamientos masivos presentados en estos 7 municipios, el 41% correspondió al municipio de Itsmina, con un total de 1.709 registros y el 32% al municipio de Bajo Baudó, con 1.324 personas desplazadas de manera masiva; estos dos municipios constituyen el 73% del desplazamiento masivo de la región.
- Sin embargo, es necesario resaltar que pese a que en este departamento, el 33% de los registros de expulsión corresponden a población afrocolombiana, 354 personas del total se autoidentificaron como indígenas, cifra que representa el 3% del total regional. De esta población, 69 personas se desplazaron de manera masiva, desde Sipí, Itsmina, El Carmen de Atrato y Bajo Baudó, que representa el 19% del total de indígenas desplazados en la región estudiada.
- Dichas cifras pueden indicar un tipo de desplazamiento pendular o interveredal con la esperanza del pronto retorno afianzado en la estrecha relación de los indígenas con su territorio, situación que hace más difícil un censo de las personas afectadas y la clara indicación de un subregistro de esta minoría étnica en cuanto a desplazamiento forzado.

Minas antipersonal

Eventos

- Durante el periodo 2003–2008, se registraron en Chocó un total de 67 eventos por Map y Muse (28 accidentes y 39 incidentes), de los cuales se presentaron 23 en la región habitada por los Wounaan. De éstos, 13 fueron incidentes y 10 correspondieron a accidentes⁵⁵, cifra que representa el 34% del total de eventos departamentales.

⁵⁵ Según la ley 759/02 en su Artículo 1, se entiende por incidente “un acontecimiento relacionado con minas antipersonal, que puede aumentar hasta un accidente o que tiene el potencial para conducir a un accidente” y por accidente se entiende “un acontecimiento indeseado causado por minas antipersonal que causa daño físico y/o psicológico a una o más personas”.

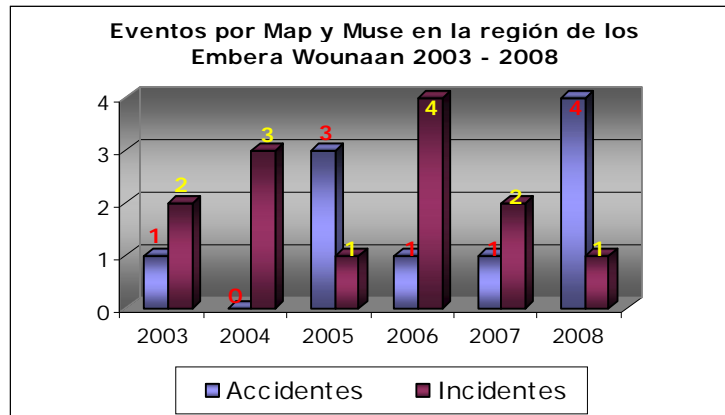

Fuente: Observatorio del Programa Presidencial de Acción Integral contra Minas Antipersonal.
 Procesado: Observatorio del Programa Presidencial de DH y DIH, Vicepresidencia de la República

- Del total de los eventos presentados en la región de los Wounaan, el 48% (11) fue atribuido a las Farc, el 13% al ELN (3) y el 30% a autores desconocidos (7). Con respecto a los incidentes, éstos registraron los puntos más elevados en 2004 (3) y 2006 (4).
- Al igual que la tendencia departamental, en los 7 municipios estudiados, los incidentes que se reportaron durante el periodo estuvieron relacionados de manera preponderante con operaciones de desminado militar (7) e incautaciones de Map y Muse (5).
- Los municipios donde se registraron los incidentes fueron en El Carme de Atrato (9), Riosucio y Sipí con 2 cada uno.
- Por otro lado, en lo que respecta a accidentes, se debe anotar que en los años 2005 y 2008 se registraron los puntos más elevados del periodo con 3 y 4 respectivamente.
- Los municipios donde ocurrieron los accidentes fueron en El Carmen de Atrato (5), Juradó y Litoral de San Juan con 2 en cada uno y en Itsmina (1).

Víctimas

- Durante el periodo analizado, los accidentes por Map y Muse en el departamento dejaron un total de 48 víctimas (30 heridas y 18 muertas). En el territorio habitado por los Wounaan, se reportaron 22 víctimas, de las cuales 13 resultaron heridas y 9 perdieron la vida. que representan el 46% del total departamental.

Víctimas civiles y militares por minas antipersonal
Región habitada por los Wounaan
2003 – 2008

Condición	Estado	2003	2005	2006	2007	2008	Total general
Civil	Herido	0	0	5	0	3	8
	Muerto	0	0	2	0	1	3
Total Civil		0	0	7	0	4	11
Militar	Herido	3	1	0	1	0	5
	Muerto	3	3	0	0	0	6
Total Militar		6	4	0	1	0	11
Total general		6	4	7	1	4	22

Fuente: Observatorio del Programa Presidencial de Acción Integral contra Minas Antipersonal.
 Procesado: Observatorio del Programa Presidencial de DH y DIH, Vicepresidencia de la República

- De la totalidad de las víctimas a nivel departamental, 27 fueron militares y 21 civiles, mientras que en los 7 municipios estudiados 11 fueron civiles y los 11 restantes fueron militares; en este sentido, se puede observar que en la región Wounaan, a diferencia de lo que ocurre en Chocó y a nivel nacional, los militares como los civiles fueron afectados en una misma medida durante el periodo de estudio.
- Los municipios donde se registraron el mayor número de víctimas por minas antipersonal fueron El Carmen de Atrato (11) e Istmina (7).

Situación de los Wounaan

- Frente al panorama de los grupos armados existentes en la zona, la violencia se ha presentado como uno de los principales problemas para la comunidad. En este contexto, las acciones de los grupos armados irregulares han causado asesinatos de líderes, desapariciones, quemas de viviendas, desplazamientos y reclutamientos a lo largo de estos años.
- Sin embargo, es necesario anotar que en esta etnia se presenta un alto subregistro, en parte porque en la mayoría de los municipios estudiados cohabitan otras etnias presentes en el departamento (Embera y Embera Katío) y los medios de comunicación y las organizaciones sociales a la hora de reportar los hechos relacionados con indígenas muchas veces no son claros en la especificación de la etnia. Así, en el período analizado el Observatorio de Derechos Humanos tiene reportados 2 homicidios de esta etnia, uno en 2007 y otro en 2008 respectivamente. El primero de los hechos corresponde al asesinato de un profesor indígena en el municipio de Istmina ocurrido en julio 2007 y el segundo comprende la muerte del ex-Gobernador del Cabildo Puerto Pizarro en el Litoral de San Juan en mayo de 2008, junto con la desaparición de un indígena y tres afrocolombianos. En los dos hechos, se desconoce al responsable.
- Lo anterior podría verse como una afectación mínima en contra de esta comunidad, al comparar las cifras de homicidios presentadas por otras etnias a nivel nacional en el período estudiado. Sin embargo, el análisis de la violencia sobre los pueblos indígenas debe analizarse desde su propia lógica y en consecuencia comprender que hechos



que se identifican como afectación individual, realmente se constituyen en eventos con profundo impacto colectivo, pues para los pueblos indígenas no existe ningún hecho que sea entendido o experimentado como un asunto privado, y adicionalmente, en los casos presentados, el hecho de que el objeto de los asesinatos sean líderes, implica una afectación contra personas que ejercen un papel de representación y por ende un atentado contra el proyecto político de un pueblo⁵⁶.

Desplazamiento forzado de la etnia Wounaan

- La situación en materia de confrontación armada puso al departamento del Chocó desde los años noventa entre los primeros lugares en cuanto a expulsión de personas desplazadas forzosamente; así, de acuerdo con el Informe sobre prácticas de derechos humanos en Colombia del Departamento de Estado de Estados Unidos, en 1996 el Chocó fue una de las dos zonas, junto con la región del Urabá antioqueño, en sufrir mayores niveles de desplazamiento⁵⁷.
- Así las cosas, las masacres, asesinatos selectivos, amenazas de muerte, ocupación de territorios y la destrucción de bienes y enseres por parte de los grupos armados, han provocado desplazamientos o rupturas de densas redes familiares y formas asociativas, que caracterizan a las comunidades afrodescendientes e indígenas; de ahí que esta problemática sea la de mayor afectación para la etnias Embera y Wounaan presentes en la región.
- A pesar de que en los últimos años la confrontación armada se ha intensificado en el departamento del Chocó, para la etnia Wounaan las sistemáticas vulneraciones a sus derechos provienen desde la década de los noventa y llevaron a muchos Wounaan a movilizarse hacia territorio panameño; es así como la comunidad que se estableció en el vecino país fue reconocida bajo el estatus de refugiados en 2006⁵⁸.
- En la última década, el desplazamiento forzado advierte una tendencia al alza desde 2007, con Itzmina y la zona del Baudó como zonas críticas, debido a las acciones en contra de la población civil desarrolladas por las bandas criminales al servicio del narcotráfico, tales como las *Águilas Negras* y los *Rastrojos*, así como por los enfrentamientos de estos últimos con los grupos guerrilleros que hacen presencia en la zona (Farc y el ELN). Estos grupos se disputan el dominio de las cuencas de los ríos San Juan y Baudó que desembocan en el mar Pacífico para el envío de droga hacia el

⁵⁶ Villa, W. Houghton, J. Violencia política contra los pueblos indígenas en Colombia. 1974-2004. Altovuelo Editores. Medellín. 2005.

⁵⁷ Chocó: en medio del conflicto y la pobreza. Oficina para la Coordinación de Asuntos Humanitarios de las Naciones Unidas (Ocha). En: Revista Hechos Del Callejón No 15 junio de 2006.

⁵⁸ *Indígenas Wounaan de Colombia reciben protección en Panamá*. 4 de enero de 2008. En <http://www.reliefweb.int/rw/RWB.NSF/db900SID/LRON-7AJD9T?OpenDocument>

exterior, el control sobre los cultivos, las cocinas y los laboratorios de procesamiento de sustancias ilícitas, las rutas para la comercialización del alcaloide y la compra de armas, así como la explotación de minas de oro⁵⁹.

- En este sentido, a inicios de 2008 integrantes de la comunidad denunciaron amenazas contra los gobernadores y miembros de los cabildos indígenas, así como abusos contra la población a quienes se les ha despojado de sus herramientas de trabajo y pertenencias, elementos indispensables para la supervivencia. Posteriormente, en octubre se dieron a conocer amenazas contra integrantes de la Asociación Indígena del Bajo Baudó (Asaiba), por parte de presuntos integrantes de la banda criminal denominada *Los Rastrojos*, quienes ofrecieron una recompensa por la muerte de cada uno de los líderes de esta asociación⁶⁰.
- Adicionalmente, la población indígena enfrentó crecientes restricciones en su capacidad de cazar o pescar en sus territorios tradicionales, así como observó el avance de los cultivos ilícitos, grandes plantaciones de palma africana sobre sus territorios y la explotación maderera con motosierra en el territorio del resguardo; los indígenas de la zona temen, en este sentido, que a sus comunidades les pase lo que sucedió a los grupos afrodescendientes de Curvaradó y Jiguamiandó con la palma africana, que trajo como consecuencia la pérdida de sus tierras y la intimidación de sus líderes y comunidades⁶¹.
- De todo lo anterior, puede deducirse que dentro de los factores que se logran identificar como causas principales del desplazamiento forzado en el conjunto de los municipios chocoanos, se destaca la confluencia de múltiples actores armados que en la búsqueda de consolidar sus intereses estratégicos (corredores de movilidad, rutas para el tráfico de armas y drogas, y control territorial), han propiciado la ocurrencia de hechos de violencia que han tenido un impacto directo sobre la población civil. Por otro lado, los señalamientos de los cuales son víctimas las comunidades indígenas y afrodescendientes, así como la comisión de otros delitos, tales como la desaparición forzada, la violencia sexual, las amenazas, los homicidios selectivos y las masacres, se constituyen en razones de fuerza para que la población se vea obligada a abandonar su lugar habitual de residencia, haciendo que la esperanza de retorno sea cada vez más remota.

⁵⁹ Osorio, Luis Carlos. Conflicto en el Chocó: Talanquera nada pacífica. Fundación Hemera. En: Informe Nacional de Desarrollo Humano, 'El Conflicto, callejón con salida'. Bogotá, 2003.

⁶⁰ En: Actualidad étnica. www.actualidadetnica.com y Bitácora de Prensa del Observatorio de DH y DIH de la vicepresidencia de la República.

⁶¹ Análisis focalizado de la situación de los pueblos indígenas colombianos mayormente afectados por el conflicto armado interno y el desplazamiento forzado. Corte Constitucional. Bogotá, 2009.